THE CHOSUN ILBO. (THE KOREA DAILY NEWS.) SEOUL.
第五千七百五十七號 【一】 (昭和七年十一月二十三日第三種郵便物認可)
昭和十二年五月二十六日 (水曜日) (第三版)

朝鮮日報

朝刊 本紙朝夕刊十二面
發行兼編輯人 方應謨 印刷人 崔益進
發行所 京城府太平通一丁目六一 株式會社朝鮮日報社
振替口座京城一九一五番 電話本局(光)一九一一番 二九七一番 五八八七番
(價購讀料) 一個月金一圓 三個月金三圓 六個月金五圓七十錢 一年金十一圓 (郵稅共 先金必要)
(廣告料) 普通廣告五號一行一圓八十錢 特別欄一行三圓 記事下欄一行二圓

社說

都市計畫에 隨伴하는 問題

一

朝鮮十一重要都市에 市街地計畫令을 實施함에따라 所謂 都市計畫이 着着 進行되고잇는中임은 이미 周知의 事實이어니와 이것이 最初의 道路網計畫에 끈치지안코 衛生과 美觀을 目標로한 地域地區制를 實施하기로 決定되고 또十一都市中心部에防火地區까지 設置하게되리라고 傳하게되어 그範圍가 漸次擴大됨에따라 이에 隨伴되는 問題도 만흘것을 豫想하게되는데 特히이것이 都市住民에게 미치는 直接利害關係도 相當히 클것은 勿論이어니와 그보다도 이實施前에心理的으로 밧는影響이 一層커서 實際以上의 一種의不安을 주고잇는데 對하야 吾人은 重大關心을 가지지 안흘수업다。

二

近代의 文化가都市를 中心으로 發達되고잇는以上 都市를 보담더 重要視안흘수도업고 또 人口의 都市集中傾向이 顯著한 今日에 都市生活을 더욱 美化하고 衛生化하고 安全化하기爲하야 都市計畫은 必要不可缺한 일일것으로 잇는바이다。그러므로 첫재 道路網이 整備되어야할것은 再言할 必要가업고 또 現在 計畫되고잇는 地域地區制도 이것이衛生과 美觀을 目標로 工業、商業、住居의 三地域을 決定하야 市街地를 整理함으로서 今日까지의 雜居에 依한 保安上 衛生上의 幾多의 不利한 條件이 除去된다면 至極히 조흔일일것이며 防火地區의 特設도 이것이 要望됨이 또한 當然한일일것이라 吾人이決코 都市計畫에 對하야 日可日否를 論하려고함은 아니오、다만 그것에 隨伴되는 問題에 對하야 一考를 促하고저 하는데 不過하다。

三

第一의問題는 亦是 都市計畫을 實施하는때의 實際上의 整理方法과 이實施에따라 土地와家屋等을收用하게되는때의 利害關係일것이다。그런데 道路網을中心한 土地區劃整理方法은 京城에 關한限 이미 決定되어잇고 그補償制度도 決定되어잇스므로 格別히 問題될것이 업슬것갓고、또 地域地區制와 防火區特設에 關한 整理方法과 그補償制度에 對해서는 아직 아모런 具體的發表를 보지못하엿스므로 이에 對해서는 論難할餘地가 업스나 이도 道路網과 마찬가지로 이를實施하는때 民間의土地와 家屋이 收用되는때에는 亦是그것에 相當한 補償이 잇슬것은 거의 確實한것이니 이에 對해서도 可及的 民間에 損失이 僅少한 程度에 끈치도록 補償制度를 만들어서 오직 公平正當한方法으로 이를 實施하도록 要望함은 이며、同時에 各都市의 朝鮮人住居地에는 다른곳以上으로 미치는影響이 想像以上일것이므로 이點에는 特別한考慮가 잇도록 要望하는것 뿐이다。

四

그런데 이제 吾人이 가장重大視하지안흘수업는 問題는 以上에 述한것보다는 人心에 미치는 心理的不安이다。近者 所聞에依하면 京城市內의 土地建物은 一切賣買가 杜絶되어 金融上으로도 크게 問題되고잇는데 이는 勿論 첫재 時價의暴騰에 依한警戒와 金融方面의 土地擔保警戒로말미암은點이 만흐나 그外에 都市計畫의實施로 意外의 損失이 잇슬가하는데서 一種의不安과恐怖를느껴 投資能力이 잇는側에서도 買하려고하지안는모양이다。이러케된다면 朝鮮內의 金融上에 큰 影響을 미칠뿐아니라 整理에關한方法의 細目과 補償에關한 發表가 잇기前에 計畫만이 誇大하게宣傳되는結果는 實際以上의 心理的不安을 與하야 土地建物의 賣買의 圓滿을 缺하는勿論 人心을 不安으로 誘導해서 도리어 都市計畫實施에도 支障을 生할 憂慮조차업다고 할수업게된다。그러므로 吾人이 要望하는바는 이러한 計畫을 發表할때에는 그方法과 補償에 關한것等을 豫先或은 同時에 發表하야 쓸데업는 不安을 民心에 끼치는 일이업도록 特別한 用意가 잇기를 要望하는바이다。

中國巡警의暴行에 外務省當局激憤

汕頭의日本人巡查侮辱事件

現地에嚴重抗議命令

【東京電話同盟】汕頭領事館警察署勤務 青山巡查에對한 中國側巡警의暴行事件에關하야 中村廣東總領事、山崎汕頭領事로부터 廿三日夜에 詳細한報告가到着하엿다 右에依하면 青山巡查가 神州洋行에 移轉하엿든바 中國側에 屆出이 업다는 理由로 中國巡警은 訊問비슷한 行爲를함으로 青山巡查는 居住移轉의自由는 條約上認定된바이나 귀치안흔것을 避하기爲하야 領事館의 證明書를 提示하엿든바 同夜에 八名의巡警이來到하야 有無를不問하고 拳銃으로 暴行侮辱을加하고 몸에二十餘個所의打撲傷을밧게한後 本局에押送하엿다 그리고그를 救出하려갓든領事館警察員六名에게도 처음부터 끗까지 피스톨을겨누엇는데 領事의交涉에依하야 겨우釋放한것이 事實로 中國側의不法行爲는 辯解할餘地가업다 右報告를바든 外務省當局은 크게憤激하야 事件發生同時에 中村總領事가 廣東省政府主席吳鐵城氏에게 面會를要求하엿스나 不在라고稱하야 會見치안는等 不誠意를示함으로 嚴重抗議하야如斯한 事件의 再發을 防止하기爲하야 二十四日夜 佐藤外相으로부터 日高代理大使、中村廣東總領事에게 各其訓令을發하야 責任者의 處罰 損害賠償 將來의保障에對하야 抗議케하기로되엿다 그리고 外務當局에서는 本件에 關하야 二十五日左와如한 見解를 表明하엿다

汕頭는昨年一月二十一日角田巡查가 出勤途中 自宅附近에서 어떤者에게拳銃으로射殺된爾來 아직犯人도 逮捕치못하엿고 또 同年九月十七日夜日本人經營料理店廣志洋行에 爆彈을던진事件이잇는데 이것도犯人은判明되지안헛다 그런대今回에 또다시 事件을 發生케하야六百의在留日本人은 戰戰兢兢하고잇다 如斯한事件은 再三겻칠줄을 모르는前殺事件과 如한것도 中國巡警의 關係가업다고斷言할수업고 도리어 深한疑心을 갓게한다 此等事件의 勃發은 明白히 日本에對한 侮辱行爲이다 廣東省政府의 責任回避는 暫時두고라도 南京政府가 如何한態度를 取할는지 靜觀하고잇다 事態는 南京側의態度如何에依하야 日本朝野에擴大되고잇는 同情잇는 理解認識은茲에消滅될수밧게업다 한다

日本漁船에發砲 船長命中重傷

中國稅關監視艦의不法射擊

【大連二十五日發同盟】山口縣中間太郎氏 所有發動機漁船第一長州丸(四三噸)船長高崎長一氏外八名乘組、第七島戶丸(四九噸)船長掛野伊勢松氏 外九名이 乘組한 二隻은大連港外에出漁中 二十三日午後二時頃 當港燈臺에서 東南十八哩를隔한 바다에서 中國稅關監視船의 不法射擊을바더 底曳網을 放棄하고 第七島戶丸은 避難하엿스나 長州丸은 背後에서 猛射를 바더 船體 十數個所에 彈丸을 맛고마침내 一彈은 船橋에잇든 高崎船長左腕에 命中되여 重傷을바더 現場에 昏倒되엿다 監視船은 長州丸에 到達하는同時에 中國稅關吏十數名은 피스톨을 손에들고 船內를 搜查하야 重傷으로呻吟하는 高崎船長에게 一瞥을던진後 悠悠히 撤去하엿다 이椿事를 지나고前記二隻은 大連에 歸航하야水上署에 屆出하엿는데 當局에서는 詳細調查한後 中國側에 嚴重抗議할터이다

高等學校長會議 徹底的改革協議

【東京電話同盟】文部省에서는來二十五日부터 全國高等學校長、實業專門學校長及 高等師範學校長會議를열고 學制改革 敎育內容刷新 師範敎育改善에 對하야 協議를行하게되엿는데 特히 高等學校長會議는 從來와가티 單純히形式的 事務的協議에 그치지안코 各校長으로부터 蘊蓄敎學刷新 評議會에서 答申한 實施事項及 學制 改革等에 對하야 忌憚업는意見을求하야 積極的으로 그具體化를圖하게되엿다 即 敎學刷新方策 答申中 各學校에서 이미實施된事項을 爲始하야 今後特別한施設을 하지안코 實施할수잇는 事項施設을 要하는事項에對하야 具體的協議를 遂하야 經費를要치안코 實施할수잇는것은 即時着手하고 또緊急히 施設을 要하는것은 來年度豫算에計上하야 그實施促進을圖하는同時에 學制改革中 가장重要問題視되는 高等學校의 大學豫科制或은 修業年限의 短縮是否를中心으로한 高等學校高等科와 尋常科制度及이에關聯한中學校制度改革問題에 抵觸하야協議할터인데 從來現狀維持를 固執하여오든 各校長이 敎學刷新方策實施事項의 具體化及高等學校制改革에對하야 時勢의進展에 伴하야 進步的意向을開陳 文敎刷新에拍車를加할지 그與否는크게注目된다

問題의軍縮幹部會 二十九日에招集

一九三五年休會爾來처음열

各國政府態度는冷淡

【쥬네브二十四日發同盟】軍縮幹部會는 一九三五年의會議以來休會의뒤를바더 二十九日에 招集키로決定되엿스나 各國政府는모다 冷淡한模樣이다 이든外相과 如한이는 出席지안코 外務次官 크란보卿이 代身出席하리라한다

이든外相은 幹部會開催其自體에는 反對치안코 佛國政府提案의 軍事費公開案에同意를 表하리라한다 그러나獨伊兩大國이 參加치안흘터인데 鑑하야軍事費公開案이 果然얼마나한效果가잇슬지 疑問이다

獨逸經濟相 飛行機로訪佛

【伯林二十四日發同盟】獨逸經濟相솨하트博士는 二十五日飛行機로伯林을出發하야 巴里를 訪問하기로되엿다 솨하트經濟相은前後三日間 巴里에滯在하면서 巴里萬國博覽會「괴레의家」開館式을 司會할터인데 巴里訪問을 機會로 佛國政府要人과 會見하고 獨佛經濟提携問題를 中心으로 歐洲政局一般에關하야 重大意見交換을 遂하리라고觀測된다

政民連携에依한倒閣本部 二十六日中決定

兩黨實行委員도二十八日懇親會까지選定

民政黨의定例幹部會

【東京電話同盟】民政黨에서는定例幹部會를 二十五日午後三時 本部에서 開催하고 小泉幹事長으로부터

前日幹事會의決議로 政府의苛烈한 選擧違反摘發에 關하야 徹底히 調查하라는旨를 申請하엿다

고報告한後 三好黨務部長으로부터 全國의違反狀況을 數字로說明한다음 木檜三四郞氏로부터 群馬縣下에잇서 選擧違反에關聯한 人權蹂躪에對하야 그리고 牧山耕藏氏로부터 大分縣下에잇서同樣事件에對하야 三好黨務部長으로부터 奈良、高知、其他各縣下에서發生한 同樣事件에對하야詳細報告하고 幹事會의 決定대로 違反事件을 調查키爲하야 全國에特派員을보내여 徹底히 摘發하기로 決定한다음 小泉幹事長으로부터

政民聯携運動에 對하여는 目下着着準備를 進行하고 잇다 倒閣本部도 二十六日中에는決定되고 兩黨實行委員의人員도 二十八日懇親會까지에는 決定되여 倒閣具體化에 第一步를 踏出하게되엿다

는旨를 報告하고 다시政府方面의 情報其他에對하야 意見을交換한後 同四時散會하엿다 그리고 人權蹂躪事件摘發의全國各地特派員은 左의諸氏이다

原 夫次郞 八並 武知 松永 東 一松 定吉 濱野徹太郞 平川松太郞 中村三之丞 原 玉重

政友會幹部會

【東京電話同盟】政友會에서는二十五日 午後一時半부터 本部에서 幹部會를 開催하고 松野幹事長으로부터 政務調查役員發表를行하야

今年에는 特히政策羅列主義를 避하고 當面한 重大問題인物資對策과 選擧法改正의 兩問題에對하야 速히研究하기로하고 兩特別委員會를 設置하게로決定하엿다

는旨를 述한다음 大口政務調查會會長은 政務調查의 根本方針에對하야

物價對策에 關하여는 世界物價와我國의 經濟事情을 對比하야 調查研究를 行하되 物價의調節과 其安定點을 發見할것을 主眼으로하야 研究를 進捗할 必要가잇다 이에는外國關係 特히 產業五個年計畫을中心으로한 滿洲問題 陸海軍豫算의 再檢討 輸入超過對策等重要案件도 物價問題와緊切한 關聯을 갓는것이라하야 集中的으로 研究를 遂行할必要가잇는줄로 信한다 따라 此等諸點에對하야 精査를 遂한後 國家的見地에 對策을講究함이 物價委員會及 政務調查會의 根本方針인줄로 信한다

고 所信을 披瀝한다음

選擧法은 立憲政治의 根底가되는것으로 最近政府가 主唱하는 改正要旨를보면 我等의所信과 甚히間隔이잇다 따라 我黨으로서는 政府가 如何한境遇如何한 手段으로써 變改를 企圖하라도 毅然히 이에應酬할수잇도록 獨自의案을 作成하여줄 必要가 잇슴으로 特別委員會를 設置한것이다。

는旨를 力說强調하고 松野幹事長으로부터

二十八日政民兩黨懇親會에 各道府縣支部長이 集合함으로이 機會에 二十九日午後一時부터 本部에서 支部長會議를 開催하고 黨勢、黨務에對하야 協議하자고 諮한바 一同異議업시 贊成牧野(良)若宮兩氏로부터地盤調查及 指導精神涵養扶植에對하야 發言이잇고 同二時半散會하엿다

近衛實現乎 土師慶南知事更迭

【釜山電話同盟】慶南道廳에서는 二十五日午後 極秘裡에 土師知事以下 首腦部參集協議한結果 來六月一日에召集할 管下警察署長會議를 突然無期延期키로決定하고 二十六日 이趣旨를發表하기로되엿다 그理由에對하여는 極力秘密에附하는데 確聞하면 土師知事의 朝鮮放送協會初代會長就任이 決定된 模樣이며 一說에는 來七月一日부터 日本內地某會社에 入社하리라고도 傳하는데 如何튼 近日中에 慶南道知事의 更迭이 實現되지안흘가豫想된다

對中經濟援助를 米國서도運動

孔祥熙氏六月中訪米

【上海二十五日發同盟】戴冠式參列後滯歐하야 英國에滯在하고잇든 財政部長孔祥熙氏는 二十四日無線電話로 財政部及 地方銀行關係者에對하야

數日中에 쥬네브에赴할터인데 同地에 一週間滯在하다가 來月上旬佛蘭西와 獨逸을訪問하고 同十六日伯林으로 出發하야米國에向하야 二十一日紐育에到着할터이다

라는旨를 報告하여왓다 그리고 孔祥熙氏는 米國에相當한 期間을滯在하면서 各種經濟情勢를視察하는外에 再昨年米中間에締結된 銀協定의更改에關聯하야 借款又는 크레디트設定交涉을 行할豫定이다 그리고 同氏는六月二十一日紐育에到着하야 米國政府及 米國金融首腦部와 會見하고 對中經濟援助를 懇請할터인데 右要務終了後 再次歐洲로도라와 英、獨兩國에相當한 期間을滯在하다가 八月末或은 九月初에 往路와同樣으로 地中海를經由하야 歸國하기로 決定하엿다

高等專門學校長會議

【東京電話同盟】全國高等師範學校長、高等學校長、實業專門學校長會議는 二十五日午前九時十分文部省會議室에서開會 林兼攝文相、河原次官以下各局長及關係官出席 林文相으로부터 一場訓示가잇고 各學校長으로부터 狀況報告及 意見開陳이잇고 同十一時十五分散會 正午부터 軍人會館의 杉山陸相의招待會에臨하엿다가 午後에는 國民體育館을參觀하엿다 廿六日은 午前九時부터 各學校別로 開會할터이다

滿洲國經濟狀態

田中滿銀總裁談

【東京電話同盟】滿洲中央銀行總裁 田中鐵三郞氏는 日本의金融經濟情勢視察次로 二十三日渡東하엿는데 最近滿洲國經濟狀態에關하야 二十四日左와如히 말하엿다

最近滿洲國의 經濟特色은 昨年來農村物價의 昂騰에依하야 在來의 跛行景氣가 顯著히調整된것이다 今年第一四半期의 滿洲貿易狀況은 前年度에 比하야 輸出入合計에잇서 十三六파센트의 增加를 示하고 昨年第四四半期에 比하더라도 約四파센트를增加하엿다 이는輸出의 大宗인 特產物이 國際物價高에 追隨한것及 對外貿易이 增加한 結果 輸出品의 價格數量이 모도增加한것에 依하며 또輸入은 鐵鋼세멘트等은 多少減하엿스나 其他는 國內工業의進展에 伴하야 이亦是顯著히增加하엿다 輸入의 增加는 特產物市勢高에 基한 農村購買力의增加에 依한것은 勿論이며 要컨대 全滿經濟의 內容的發展이 顯著한것을 示한것으로서 注目된다 또 今後豫測은 土木建築用品의 輸入이 增加할것이다

滿洲의 金融情勢에 對하야는 最近 金融機關의 統制를 完了하얏슴으로 金利도 될수잇는대로 引下할方針이다 中央銀行은 今年부터 金利를 引下하엿슴으로 一般農村庶民金融 質屋等도 金利를 低下하엿다 그러나 各地의 金融事情은 모도 다르고 또 金融機關은 極히 幼稚함으로 諸般事情에 應하야 金利步合을 適當히한後 一層低金利로 하고저 생각한다 또 從來 中央銀行의 兌換券發行高는 季節的事情에應하야 顯著히 膨脹하는것이 通例이더니 最近에이르러 商工業의 進步를 表象하야 季末에 잇서서增加하는 傾向을 示하잇다 昨年末發行高는 二億六千萬圓의 巨額에達하엿다

滿洲興業銀行과의 關係는 極히圓滑하야 興銀은 地方에支店이 적음으로 中央銀行의 支店을 讓渡하여도關係치안타 그러나採算이되기까지에는相當히걸릴것이다

中央銀行의金準備는 目下增加하야 四千萬圓이되고產金買上額도 昨年은前年度에 比하야 二千二百萬圓을 增加하엿다 密輸出도 相當히 減하엿스므로 今後 一層增加가 期待된다 要컨대 滿洲國은 이미 第一期基礎工作을 終了하고 目下第二段의 躍進的充實工作을 行하는바 此際自己로서는 單純히 國庫事務의 取扱銀行입에 끄치지안코 日滿을 一體로한 通貨經濟政策實現을爲하야 日銀과 相互呼應하야 나아갈必要를 痛切히 느낀다

東北大學學生團 抗日團體로轉化

南下學生二十五日北平歸還

出迎한學生團도合流

【北平二十五日發同盟】客車臺占領하고 一晝夜를 驛頭에서 새운다음 지난十九日 强行南下한 東北大學學生 約四百名은 二十一日 津浦線柳泉에서 南京으로부터 急行한 敎育部代表及中央軍第一師長 胡宗南氏에게 慰留되여 南京入은中止하고 二十五日 午後三時北平에歸着하엿는데 停車場에는 北大、中國其他 各大學生約三千名이 歡迎旗를들고 出迎하엿다 該列車가 到着하자 一齊히 抗日歌를 合唱하면서 폴라트홈에서 打倒日本、抗日武裝을 絶叫하면서 意氣를 도두는情況을呈하엿다 東北大學의 西安移轉反對 張學良의 自由回復要求를 揭하고 南下한 東北大學學生及 이를出迎한 學生團이 假然抗日主義團體로轉向한 裏面에는 國民政府의 極히 露骨的排日煽動이잇는것이라고 볼수밧게업고 今回의 抗日運動에 重大影響을 與하리라하야 憂慮된다

無條約第一年對備 海軍士官增員急行

【東京電話同盟】海軍에서는 無條約第一年에 對應할 新軍備計畫에基하야 自主的 軍備充實擴充에 邁進하는데 整備增强에伴하는 海軍士官의 增員이目下의急務라하야 明年度 海軍兵學校募集人員을 三百名으로 決定하엿다 이는今年度보담 約五十名의 增加이다 그리고 海軍機關學校八十名 同經理學校三十名을 各其增加하기로되엿다

本社參觀

◀咸興永生女子高等普通學校生二十五名丁泰鎭廉楚丹兩氏引率下 本社見學

人事·集會

◀陸鍾勞氏(辯護士)는昨二十四日午後六時市內唐珠町一七一番地自宅에서別世

夕刊後市況 廿四日

◆橫濱 生糸 後引◆ 當限八二四〇〇 先限八一一〇〇
◆福井 人絹 後引◆ 當限 八〇二〇 先限 八〇五〇

青年에 告함

레코-드附『講義錄』으로 世界의言語 立身의武器 英語는 完全히 내것을 만들자!!

井上英語敎育레코-드吹込者 토-마스敎授

オリムピック接近の一九三七年 英語の必要を感ずること痛切!!

昭和十二年은躍進朝鮮의 一段好況을 것는해 지금이『英語』를배홀絶好한機會다 英語만은 이미近代人의常識으로 不可缺한것이며 中學以上學校에는가장重要한學科의하나여다 어제英語를모르는사람은 立身의第一資格을갓지못한사람이다!!

日本一의英學者井上十吉先生이 쓰신『井上英語講義錄』알기쉬움과 라디오放送으로大好評인 토-마스先生의 英語레코-드(無代贈呈)로 自宅서獨習하면

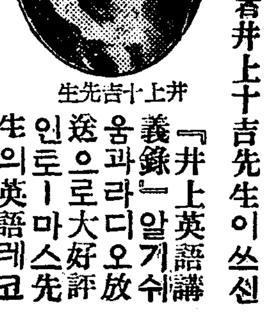

井上十吉先生

○一個月로 英語를읽을수잇고
○二個月로 英語를쓸수잇고
○三個月로 英語를말할수잇다
○이가티 훌융히 熟達할수잇슴니다 몬저內容見本을 一覽하세오

井上英語講義錄

月一圓廿錢·英語レコード贈呈

特別附錄贈呈
講義錄月二回雜誌一回 月一圓廿錢·左の附錄贈呈
井上英語讀本(六冊) 英語レコード 十二面(十二枚) 英文復習帳(六冊) 英習字帖(二冊) 英語單語カード 受驗單語カード 受驗熟語カード 井上英和小辭典(六冊) 月刊雜誌イングリッシュ 米國官選語集(一冊)

(申込) 內容見本進呈
東京市麴町區富士見町三丁目十九番地
井上通信英語學校
振替東京三〇二八八番
葉書로申込하면 七十頁以上의 內容見本을 送付합니다

イカリ ソース
이 가 리 쏘 - 스

大奉仕特賣
御愛用家景品附
今期間中
이가리쏘-스 二合瓶一本買上時에
實用品 小鉢 유리
一枚식 無洩進呈
即刻下命을하세오

軍手의副業

軍手製造家募集

말삼할것도업시 軍手는季節업는實用品으로販路는世界的으로新漸增大하야 前途洋洋한것으로 製品은 大不足인데 只今까지는 使用키不便한 能率이低한 舊式製造機械로 하고잇는 것을 弊社에서 製造機械를 一新하야 能率이 놉흔 또 使用키쉬운 自動軍手製造機의 專賣特許의 大發明을 完成하야 이것을 專屬製造家에 提供합니다 本機械는何人이라도 使用키쉬웁고 能率百倍임으로 本業으로도 副業으로도 適當합니다 月百圓以上의 收入은 確實합니다 今即時申込하십시요 (詳細案內書進呈)
申込所 福積編物工業朝鮮營業所 京城府鍾路六丁目初橋東
本社 大阪市北區若井町一丁目 電話光化門二二三四番

創立明治參拾貳年
株式會社 朝鮮商業銀行
京城府南大門通一丁目
頭取 朴榮喆
常務取締役 堀正一
支店 出張所 京城府大門通、同東大門、同本町、仁川、平澤、群山、全州、光州、木浦、釜山、馬山、鎭海、統營、元山、咸興、淸津、羅南、會寧、平壤、鎭南浦、沙里院、信川、新義州、定州

工業指導
小資本으로누구나할수잇는各種工業을敎授하고 工業用藥品·化粧品原料·菓子原料·各種芳香料·色素及染料·漢藥及藥業 販賣함 規定書三錢郵票封入請求하면送呈함
日光社工業部 京城府蓮池町七 振(京)二五三三番 支店 滿洲吉林省

朝報案內
古書 金星書院 東洋文獻高價買入 南大門通一丁目

サンセイ商會 大阪北區都島中通二ノ二二

耳 人工鼓膜으로 鼓膜破裂『귀질앓는사람은念慮無用』即席에서드를수잇고 外部에는보이지안는다 耳鳴·重聽·頭痛 法이잇고(詳細는照會)

當選謝禮
咸鏡北道會議員當選이光榮을得하와 敢以紙上으로謝禮하나이다
鏡城邑 金炳義

恩給 最長期及短期 極低廉利 別有利한 收入 京城鍾路三丁目七七 鄭商會

清血排毒特效藥 海草精 壹瓶(一個月分)三圓九十錢 京城鍾路六丁目二六七 ホルモン醫化學研究所

好職業
失敗가업고、不景氣를모르고、버리가크다 本業、副業으로、男女老少、自宅에서 適當하게、資本不要 年中無休 申込者에게說明書及見本無代進呈 奈良縣 郡山町 福榮社

一回効散
頭痛 齒痛과 頭痛에
効力이迅速하다고 評判이놉흔一回効散은 어느藥房에서든지 파는 一言로보다한번 試用하시오
本舖 東京大阪 森田製藥所 全國藥店에잇슴

待遇改善의 要求에 數百從業員도 合流

約束한 廿四日에도 會社側은 默默不答

沈鬱裏에 雙方對峙中

大邱、朝鐵의 動搖 十八個出張所에 波及

【大邱】 지보조선철도회사대구출장소(朝鐵會社大邱出張所)종업원의 대우개선에대한동요사건은 의외로 동업자측에 대파동을주게되어 동회사김천출장소(朝鐵金泉出張所)를 위시하야 전조선십팔개소자동차출장소(朝鐵系統)는물론이고 조철직계(朝鐵直系)인대구공영자동차회사(大邱共榮自動車會社)종업원등 수백명에까지 대파동을이르키어 봉급종업원은 대동요중에서 회사측의 최후의태도를 주목중에잇다한다 이에 조철회사에서는 종업원대동요사건에대하야 계급대책을강구하야오든바 대구종업원의 요구안에 대하야 회답하기로 예약한 지난 이십사일에 종업원측은 대 긴장리에 회사측의 최후의 회답을 고대중에 잇다는데 당일 출장소이층 중역실(重役室)에는 오전열시부터 오후네시까지 조철회사상무(朝鐵會社常務)며 공영자동차회사장(共榮自動車會社長)으로잇는 동조정평(東條正平) 조철대구출장소장(朝鐵大邱出張所長) 전중문태랑(田中文太郎) 및 공영자동차회사지배인(共榮自動車會社支配人)소야영웅(小野英雄)등 제씨는 이번 대동요사건에 선처하는 실로 중요성을 띤 비밀회합하여 잇섯다는데 이 회합은 전조선종업원 무마에 열쇠를 가진것인만큼 일반은 크게주목중에잇다하며 이 문제의 진전여하에 따라 교통기관에 큰 지장을 주는것인만큼 경북경찰부보안과에서 만일을 념려하야 단속을 단단히하고잇는중이라한다

改正된旅客運送規則 六月一日에實施

舊規則으로發賣한乘車券과寢臺券 取扱方法을各驛長에通牒

철도국에서는 오는류월일일부터 철도려객운송규측을 개정실시하기로 되엿스므로 구규정에 의하야 발매한 승차권과 침대권은 다음과가티 취급하도록이십오일에 관내각역장에게 통첩하엿다한다

▲오월이십일일이전에 발매한 키로권에 대해서는 키로권유효기한이내에 운임을 돌려보내기로 되엿는데 아직사용하지안흔것은 이미바든 운임의 전액을 돌려주고 일부를 사용한것은이미바든운임으로부터 사용해버린 키로수에 의하야 계산한 보통운임의 삼등은 팔할구분 이등은 팔할구분 일등은 구할을제한금액을 돌려준다

▲오월삼십일일이전에발매한류월이후 사용의특별급행권또는침대권에 대하야류월이후에 그렬차가 출발하기전에그승차권또는 침대권을 환부하고 특별급행료금또는 침대료금을 돌려달라고 청구할때는 삼할(종래는오할)을 제하고 돌려준다

▲오월삼십일일이전에 발매한 류월일일이후 사용의 침대권을 가진 려객이 침대사용 개시전에침대를 변경하고저 할때에하등에서 상등으로 밧굴때에는차액을 더밧고 상등에서 하등으로밧굴때에는 차액을 돌려주지 안는다

▲오월삼십일일이전에 발매한 승차권을 가진사람에게 동반한 네살미만 어린아이는 그승차권으로써 려행중에잇서서는 세명(새규정에는 여섯살도 세명까지)을 초과하는때라도따로 어린아이의 운임을 밧지안는다

▲오월삼십일일 이전에 발매한 승차권의 통용기한은 류월일일 이후 사용하는때라도 그승차권의 통용기한대로 사용케한다

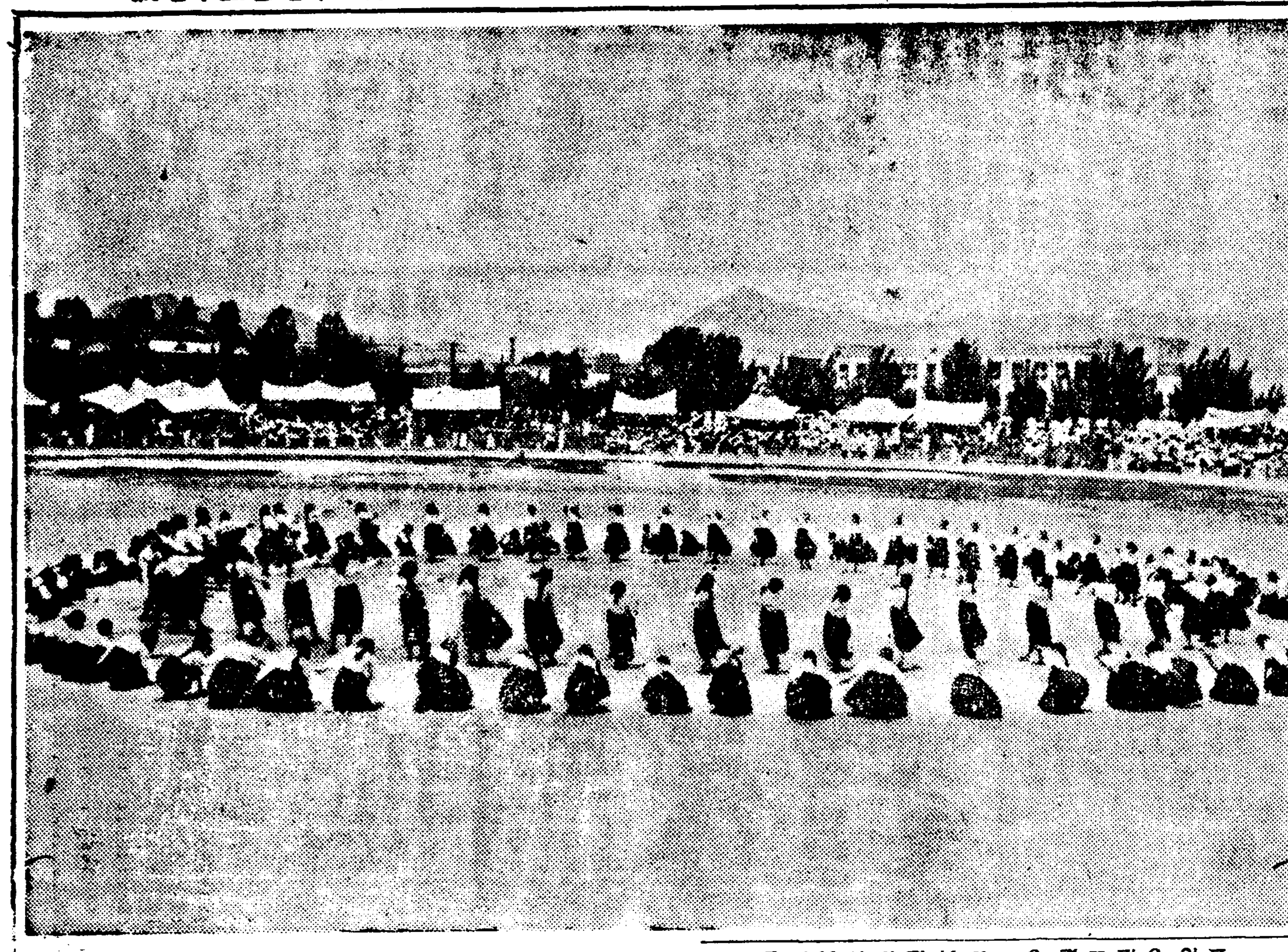

總督府後山에 原因모를屍體

이십오일아침 아홉시경 부내 광화문통일번지 총독부뒤 북악산아래솔밧사이에 오십세가량되여보이는 계지가튼사람이 죽어잇는것을 지나가든사람이 발견하고 부근파출소에 계출하엿다 소관종로서에서는 이등(伊藤)사법주임이하 계원이현장에가서 검시한결과 죽은지 수무시간가량을 경과하엿스며 전체로 대단히 쇠약하야 영건데사로도보히나 이마에 경이 한치가량의 골막(骨膜)에달하는 무딘칼가튼것으로 찔린상처가잇고 그우에다 붕대를감은점으로보아 혹은이것이 살인이아닌가하야 곳해부를 하는동시에 그원인을 규명하기로되엿다

牛車夫殺害한 金加鳳에死刑

覆審公判의求刑

작년삼월구일 경기도장단군군내면정자리(長湍郡郡內面亭子里) 우차부 윤률희(尹栗熙)를 이사짐을실어다달라고 꾀어내어 련천군미산면아미리(漣川郡嵋山面峨嵋里)추자현우(楸子峴)고개미테까지 가다가다가 별안간 몽둥이로그를란타하야 죽인다음 소를끌고다가 팔려먹은 혐의로 강도살인 사체유기죄에 걸리어 경성지방법원에서 사형판결을 밧고 불복공소한 강원도철원군 철원읍외촌리(鐵原邑外村里) 김가봉(金加鳳)(二七)에관한공판은 어제이십오일 경성복심법원에서 지전(池田)재판장주심 좌본(佐本)검사관여미테 열렷는데 재판장의 간단한심리가 끗난후검사는 그에게 원심판결대로의 사형을 구형하엿다 그러데 언도는 오는 륙월일일에 내리기로되엿다

계획을세웟든것이라고한다

小兒重傷

어머니사망

부내 종로삼정목사십오번지 구정상회(九鼎商會)압길에서 전차를타려고 안전지대로 걸음거더가든 창신정(昌信町)삼백삼십일번지 강인희(姜仁姬)의 셋재딸정복(貞福)(四)이가 강원도 원주군 원주면 학성리(原州郡原州面鶴城里)일천팔십칠번지 관동운수회사(關東運輸會社)트럭운전수 김현규(金鉉圭)(二〇)의 트럭에 치어 오른편다리가 부러저 곳부근김성진외과병원(金成鎭外科)에서 응급치료를 바덧는데 전치삼개월의 중상이라고한다

沿岸普校의 水產咸南振興코저 水產教育을强化

先進地에研究員도派遣計畫

【咸興】 함남도산업과에서는 수산지식의 보급과 수산교육거관의증식을 기하야 연안각보통학교의졸업생지도를 더한층 강화식히는동시 매년 그중 몃명식을 선진지(先進地)에 파견하야 실지시찰을 시키는동시 연구를시킬계획을하고잇다

그리고 장차설치할 수산학교도 고급지도자를 양성할것을목적하지안코 직접어민들을 한리적으로 지도할범위의 재도원을 양성할만큼한 기관을 설치할계획이라고하는데 하여튼 수산도(水產道)로 그장래가 극히촉망밧고잇는 함남도로서 절실한문제라하여 매우주목된다

金剛靈峯의 舞踊化完成

명년봄최승희여사의손으로 歐米各地에서宣傳

반도조선을 널리 세계에 선전함에는 조선의 영산이오 세계적으로 이름이잇는 금강산(金剛山)을 무용화하는것이 첩경이라하야 얼마전부터 총독부외사과에서는 관계방면의 의향을 종합하야 동양무용계의 제일인자인 최승희 여사에게 금강산의 무용화를 위촉하얏든바일전에 그완성을 보앗다는 통지가 당자로부터 도착하얏다고한다.

처음에 외사과에서는 리왕직아악부의 리종태(李鍾泰)중앙보육학교의 홍란파(洪蘭坡)량씨에게 작곡을의뢰하야 이작곡이완성된것을 최승희 여사에게 보내어 무용화에 착수케한것인데 이것의 처음발표는 오는시월 동경에서 최승희여사의 도구고별공연회에서 하기로되엇고 명년봄에 이것을가지고 구미각국에서 금강산무용을 발표하야 조선에대한 관심을 끌게할 계획이라한다。

(사진은최여사)

안개속에사라지고만 崔賢一派의行方

咸北討伐隊沈峰包圍코猛査

【咸興】 기보한갑산군 보천면 포태리(甲山郡普天面胞胎里)에칩입한 최현(崔賢)의 일당은혜산읍(惠山邑)에서 약오십여리나떠러저잇는 심봉(沈峰)밀림속으로 도주하야 함북경찰부의 토벌대 경찰서원의 맹렬한 수사도 비웃는드시 그림자를 감추고잇다 이십사일 오전 두시 현재까지 함북경찰서 토벌대 지촌(志村)의 일대는 이십삼일정오 도경계선동방 소지(沼地) 부근까지가서 수사 하엿스나 행방을 찻지 못하얏스며 상전(上田) 부대는 대홍단 천왕당(大紅端天王堂)을 지나 오후 두시쯤 류곡동(柳谷洞)에 도착하얏스나 그역시 찻지못하얏스며 송장(松長)(무산수비대)부대는 그날오후여덜시반 농사동(農事洞)에도착하야 원사동(元四洞)일대에빼처서 차젓스나 발견할수가업섯다고한다 목하 공군의 행방은전혀 오리무중에 잇는데 아직도심봉부근의 밀림속에 숨어 잇는듯하다고하며 토벌대측에서는 그산림을 둘러싸고 포위대형으로 지구전을 계속하고잇다 한다 그리고 공군의 가지고잇는 식량도 거의업서젓슬것으로 추측되여서 불원간 밀림으로부터 나타날것이며 토벌대측에서는 이에만전을 기하고 계속수사중이다

大會隨一의異彩 女生徒의마스께임

백여종목을일사천리로진행

私立初等校聯合大運動會閉幕

석간속보=경성사립초등학교간화회(京城私立初等學校懇話會)주최와 본사후원의 제오회경성사립초등학교 련합대운동회는 작이십오일 오전아홉시부터 경성운동장에서공전의성황속에 열리엇다함은 작보한바어니와 의의깁흔 련합대운동회에 운집한관중으로 운동장전부는 문자그대로의 인산인해를이루엇섯다 이날 경기순서에따라 오후열두시십분까지에 오전부(午前部)경기와 유희(遊戲)를마치고 점심시간으로 사십분간휴식이고 오후한시부터 인끼의초점인 일천구백팔십구명 녀생도들의 『마스께임』을행하야 도한이채를띄웟다 이날 개인경기와 학교대항릴레-등에는 각학교에서 추려뽑은 준예들만이출전하야 승리호(勝利號)에 약동하는 어린이들의 비장한분투는 모교 응원단으로 하야금극도로 열광케 하엿다. 이리하야 일백회에 달하는 경기종목을 처음부터 끗까지 일사천리로 원만히마치니 때는 오후세시반이엿다

(사진은 여생도유희의 한장면)

(경기결과는 경성관운동란에)

經濟學博士 李活氏歸鄉

倫敦大學出身

【大邱】 경북영천(慶北永川)출생의 리활(李活)(三七)씨는 영국론돈대학(英國倫敦大學)에서 상업경제학을 전공중이든바 경제학박사(經濟學博士)의 학위를맛고 팔변만인 지난사월이십일에 금의환향하엿다

씨는 대정십이년에 대구교남학교(大邱嶠南學校)를 졸업한후 일본내지로건너가 소화이년에조도전대학정경과(早稻田大學政經科)를 마치든그해 영국으로건너가서 영국런던대학상업경제학을 전공중이든바 소화십일년에 동교를졸업하고 박사론문이 통과되여 경제학박사학위의 영관을 어덧다고한다

三十七名에게 五萬圓詐取

阿峴町穀物商의詐欺事件

取調一段落不日送局

시내서대문서사법계에서 석달전부터 시내아현정(阿峴町)일백구십번지곡물무역상 임정준(任鼎俊)(三二)등 여덜명을 사기협의로 엄중취조중이라함은 그때기보한바어니와 이제 겨우그들의 취조가 끗남으로 이십륙일경에는 일건서류와함께 사건을검사국으로 넘기게되엿다 취조에 의하야 명백히 판명된 사건내용은 전기임정준이가 곡물무역상을 아현정에서 경영하면서 선물매매(先物賣買)를 하여오든것인데 시내립정정(笠井町)일백오번지 리희진(李熙鎭)씨외 삼십칠명에게 선물매매계약을하야 그게약금사만칠천오백원을 바더가지고 이것으로써 기미(期米)를하야 실패하고 파산을 당한다음 자기재산구천여원을 숨겨노코 채권자에게는 돈이업다고 속엿던사실이다 임정준한사람만 기소의견으로부처 서류만 송국할터이라고한다

大金詐取犯被逮

안동현남일조통(安東縣南一條通)에사는 제면업(製綿業) 천촌원팔(川村源八)(四五)은 지난이십일 가튼남이조통(南二條通)각곡일기(角谷一己)소유의 작잠설(柞蠶屑)사만관을 부사방적(富士紡績)에 팔어서 그대금삼만이천원을바다가지고 그길로 경성(京城)에 도망하야 경성역아페잇는 촌상려관(村上旅館)에 투숙하고 잇다가 이십사일 본정서원에게 검거되여 안동현으로 압송되엿는데 범인은 그돈을 대판(大阪)모은행에 송금한후 대판에소절수를가지고가서 돈을차즈려고 어덧다고한다

留置中의容疑者 縊首自殺로騷動

新泰仁駐在所에서이러난事件

遺族들이殺到惹鬧

【新泰仁】 정읍(井邑)경찰서 관내인 신태인(新泰仁)주재소에서는 김판쇠(金判釗)(三?)란 청년을 지난십칠일경에 절도혐의로 유치취조중 지난십구일에 유치장내에서 게원의눈을 피하야목을매여 죽엇다는대 이소식을드른 그의가족들은 그주재소에살도하야 취조중 ××으로 말미아마 사망하얏다고 일대야료를하야 소동을 이르켯다는데 급보를 바든 전주지방법원 정읍검사분국(全州地方法院井邑檢事分局)평석(平石)검사가 현장에 출장하야 검시후 공의가 사체를해부하야본결과 목을매여죽은것으로 판명되얏다고한다

老婆轢死

이십오일 오후세시반경에 경기도 김포군월곶면포내리(金浦郡月串面浦內里)사는 윤명진(尹明鎭)의 어머니 배씨(裵氏)(六七)라는 로파가 김포군 금판면양도리 도선장(渡船場)에서 강화(江華)로 떠나는배를 타고잇다가 그도선에 오르는자동차에 치여서 직사하고말엇다

愛國郵便切手

民間航空寄附金添附

六月一日부터發賣

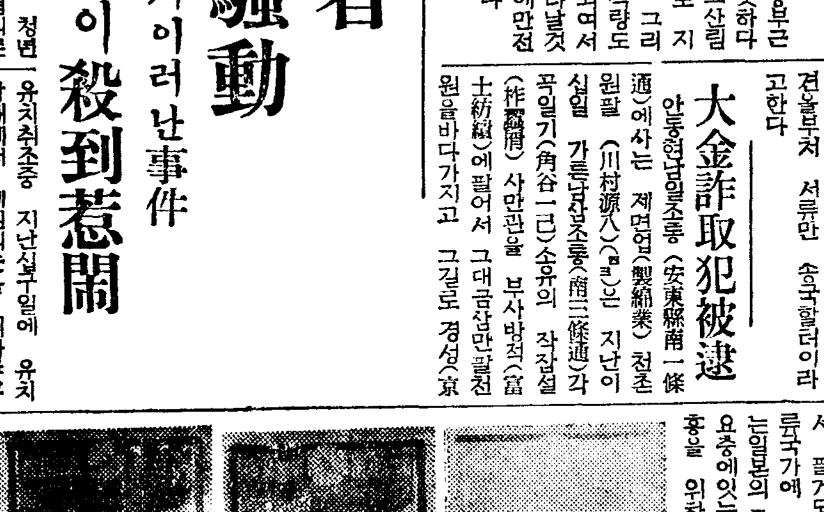

국민항공사상의 보급철저와 항공사업의 진흥발전을 도모하기 위하야 그전부터 립안준비중이던 애국우편절수(愛國郵便切手)와 엽서(葉書)가 드디여 륙월일일부터 전조선의 우편국소에서 팔게되엿다 이것은 구미열국가에 비교하야 퍽신뒤떨어저잇는일본의 특히 아구(亞歐)련락의 요충에잇는 조선의 민간항공진흥을 위하야 국민의 적성과 협력을 기대하는 당국의 가두진출로서 새로 발매되는 절수는 사전, 오전, 륙전의 세가지인데 모두 절수는 이전식의 기부금을 첨부한것이고 엽서는 삼전의 기부금이 부터잇는것이다 이러한 기부금이부튼 우편절수의 발행은 외국에서는 그례가 만호나 일본에서는 처음되는일로서 이전、삼전의 령세한 돈이 싸히고 싸혀서 일년에 각각 한장식만 리용하더래도 기부금총액이 사십여만원에 달하는셈이되여 이기부금을 다시 제국비행협회(帝國飛行協會)에 기부하야 그방면의 권위자를 망라해서 설치된 조선애국우편절수기부금 관리위원회의심의에 의하야 조선의 민간항공진흥상 가장 긴급한 사업에지출되는것이다

生活難을悲觀코 少婦鐵道自殺

【大邱】 생활난으로 세상을비관하고 철도자살한사건……이십삼일오전열한시 삼십팔분 대구역착 남행이십이렬차가 대구금정(大邱錦町) 부산기점(釜山起點) 일백이십오키로를 속력을내여서 통과할지음에 삼십세전후되여보이는 젊은녀자한명이 뛰여들어 철도자살을 하엿는데 이녀자는 대구금정 이정목 팔십사번지 김동학(金東學)(三九)의처 리남이(李南伊)(二七)로 판명되엿는바 남편이 병석에누어 신음하고잇스나 약한첩도 쓸수가업슴을 비관하고 드디여 자살을단행한것이라는데 남편은 병석에 누어잇슴으로 시체를처치할도리가업서서 대구부에인도하야 화장에부치엿다고한다

高敞崔郡守 强制收容

이십오일에전주형무소로

事件도同時에送局

【全州支局電話】 기보=고창군수(高敞郡守)최학수(崔學洙)에대한 독직사건은 그후전북경찰부의 맹렬한활동으로 활동이들어나게되어 최군수는 이십사일오후네시에 정읍(井邑)검사국에서 전후네시간동안 검사의 취조를 밧고 드디어 강제수용키로되어 이십오일오전 구시오십분차로 전주형무소로 사건관계자 군직원삼명과가치 호송되어왓다。 그리고 사건은 일건서류와함께 전주지방법원검사국에 송치되엇다。

國民中學講義錄

緊急處分 大投賣斷行

左記國民中學全科講義錄十二卷十二冊合本定價十二圓인대今回整理를爲하야但只一圓五十錢에投賣함(前金注文送料廿一錢代引은藥書로申込次第荷造發送共一圓九十五錢送付할것) 賣切되기前에至急注文하라!(萬一不合時는返金)

立身出世는 모저 中學卒業에서

中學全學期 十二卷十二冊合本을단지一圓五十錢에投賣함

●小學卒業後上級學校에못간다고決코悲觀하지말나。●단지一圓五十錢으로中學卒業과同等의學力이完全히나게되는!破天荒의壯擧!出版界空前의大好評 申込殺到의盛況을呈하고잇다。賣切迫近!이런絕好의찬스를勿失하라。緊急處分으로內容見本은업다。

發賣元 大阪市東淀川區西町 振替大阪五六〇一四 現代出版社

年賦定期貸付 普通銀行業務

日本銀行代理店 日本勸業銀行代理店 朝鮮貯蓄銀行代理店

京城府南大門通二丁目百四十番地ノ一

株式會社 朝鮮殖產銀行

頭取 有賀光豐

資本金參千萬圓

全鮮各地에支店派出所六十四個所及內地大阪에支店잇슴

우수한치림약 리베-루

염려말고、의심말고 꼭한번사용하시오

大阪市東區道修町 竹村製劑所

五日分貳円

各藥房에잇슴

特約店募集

經快無音 優美堅固

特許登錄商標USM第28246號

U.S.ミシン

子女들이偉大해진다 講談社の繪本 豐臣秀吉

子女들이情이깁허진다 講談社の繪本 浦島太郎

子女들이知識이는다 講談社の繪本 子供知識

子女들이明朗해진다 講談社の繪本 漫畫と繪話

講談社의 繪本은 이외에도 十八冊이나잇다 어느것이나그림이조코 滋味나고그리고有益되는冊이다

子女들이大端히깃버서! 아조조흔子女들이된다

大好評! 팔리기前에 얼는사다가 아동에게주시오 一冊三十五錢

清溪川暗渠工事 今秋부터畢竟着手
第一期로稅務署前부터三角町까지 工費五十萬圓으로

경성부토목행정에 백년대계로 오래동안 문제되어오든 청계천(淸溪川)의 암거(暗渠)공사는 경성부에서 금년부터 오개년계획으로 오십만원을 경성세무서(稅務署)아페서부터 삼각정(三角町)까지 폭원이십미돌연장사백오십미돌의 대개수공사를하기로되엿는데 방금경성부에서는 그설계를급히하고잇는중이므로 느저도 가을부터는 공사에착수하게되리라한다 이개수공사는 내무국 경성토목출장소의 손으로 시행하고잇는 동대문밧 청계천하류의 개수공사와 병행하게되므로 이것이 전부완성하게되는때는 내바닥이 변하야 큰간선도로로되여 복잡한 종로통큰길의 교통이이로말미암아 완화될터이다

安葬地가安住地로!

경성부리태원(梨泰院)제일공동묘지는 지난사월말일까지에 분묘의이전정리를 마치엇는데 그평수는 십일만팔천여평에달하야 수목이 무성하고 맑은한강(漢江)물이 눈아래로 보이게되여서 죽은사람의 시체안장지(安葬地)가 이제는 산사람의 살기조흔주택지(住宅地)로 출현하엿다 이만흔 주택지분양업자(分讓業者)들이 하로밧비하라고 경성부에 졸르고잇는데 현재공사중인 남산주회(南山周廻)도로가 명년에는완성되므로 그완성을기다려서 소화십사년도쯤에나방매처분하게될터이라한다

佛專主催와本社後援
中等庭球戰
十三팀의對陣決定

中央佛教專門學校主催와 本社後援의 第三回全朝鮮中等校庭球大會는 來二十九日(午後一時)과 三十日(午前九時)의兩日間 明倫町佛專코-트에서 擧行할터인바 이에參戰할學校는 十三팀에達하는데 그對陣은다음과가티 抽籤決定되엿다

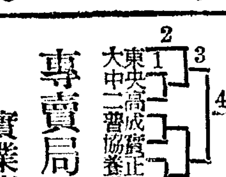

實業庭球戰終幕
專賣局이二位

京城實業庭球리-그戰 最終日 專賣局對總督府 第二回戰은 二十五日 午後四時五十分부터 朝銀코-트에서 擧行한바 專賣局이이겨 第二位를 차지하엿다。 이로써 同리-그戰은終幕되엿다

【專賣】勝　【總府】
(第一라운드)
○(白輔潤 李正玉)4…1(張吉福 金鍾朝)×
×(全永俊 梁花景)0…4(嚴秉律 柳太龍)○
○(黃基成 朴寅世)4…1(金雲成 盧昌斗)×
×(金世羽 金潤豐)1…4(熊野 金順平)○
(池源淑 李基用)─棄─(森田 所)
(第二라운드)
○(白輔潤 李正玉)4…0(嚴秉律 柳太龍)×
○(黃基成 朴寅世)4…3(熊野 金順平)×

A마라손會
來二十九日에擧行

서울陸上競技聯盟主催의 第二十四回A마라손會는 來二十九日午後三時부터 從前과가티 光化門通네거리廣場을 出發歸着點으로 竹添町…麻浦電車終點往復約六哩코-스」에서 擧行할터인데 參加希望者는 競技當日 十五分前에 整理費十錢을 添付하야住所、氏名、所屬、年齡을 明記하야提出하야주기바란다하며 特히 斯界初心者를 歡迎하다고한다

安井氏盃庭球戰
來卅日京運서擧行

朝鮮軟式庭球聯盟主催의 安井誠一氏盃爭奪庭球大會는 來三十日午前九時半부터 京城運動場庭球『코트』에서 열릴터인데 參加希望者는 來二十八日午前中에書狀으로 殖銀內同聯盟으로 申請하야주기바란다하며 參加料는中等學校生徒는 一組三十錢 其他는一組五十錢이라한다

全京城初等校聯合運動戰績

◇午前部

【男子五年生二百米】▲一組1宋洙脈(輔仁)三二秒四 2文石俊(養英) 3宋辰儀(和光)▲二組1孫義敦(啓星)三二秒四2金應洙(新明) 3申漢脈(明星)

【男子六年生同上】▲一組1金元中(協成)三一秒 2朴熙涼(攻玉) 3崔鍾國(加明)▲二組1李成雨(興培)三二秒 2李載英(長薰)

【女子五年生百米】▲一組1黃順甲(培明)一七秒六 2吳金珠(啓星)3金吉順(明星)▲二組1金慶雲(養英)一七秒六 2鄭英順(延曾)3車萬洙(和光)女子六年生▲一組1徐順子(同德)一六秒六 2金貞淑(協成)3朴晶姬(加明)

【男子二年生同上】▲一組1金英洙(攻玉)一八秒 2尹泰正(梨泰) 3金鳳石(協成)▲二組1[illegible](均明)一八秒六2崔基祖(曾成)3朴善濟(興培)

【男子四年生二百米】▲一組1韓萬熙(輔仁)一七秒四 2康斗應(延曾) 3鄭鎭宅(華山)▲二組1吳永鳳(啓星)一七秒八 2姜泰貞(明星) 3安錫基(新明)

【女子三年生百米】▲一組1羅明順(華山)一九秒 2全奉玉(阿峴) 3安萬德(和光)▲二組1徐貞愛(新明)一八秒二 2玄貞玉(啓星) 3梁貞淑(培明)

【女子四年生百米】▲一組1金嬉婉(同德)一八秒 2孫世貞(協成) 3崔明淑(加明)▲二組1宋明順(均明)一八秒二 2元榮熙(梨泰) 3崔貞玉(東大門)

【男子一年生五十米】▲一組1吳順錫(華山)八秒八 2李良鎬(輔仁) 3金萬谷(東明)▲二組1金海龍(恩露)九秒 2池東漢(新明) 3金俊德(延曾)

【男子二年生五十米】▲一組1金德均(三興)八秒四 2李鍾完(攻玉)3安承範(協成)▲二組1金重桓(永信)八秒八 2金太星(均明)3宋慶憲(長薰)

【女子一年生五十米】▲一組1趙英子(加明)九秒六 2梁天霜(同德) 3李奉烈(梨泰)▲二組1柳貞順(蓮花)一〇秒 2楊英伊(永信) 3金玉辰(往十里)

【女子二年生五十米】▲一組1金鍾順(新明)九秒 2櫻月石(培花) 3郭敬植(明星)▲二組1柳姬子(華山)八秒六 2韓明玉(輔仁) 3丁先鎭(養英)

【男子三年生百米】▲一組1曹昌奎(啓星)一六秒六2柳基元(新明) 3諸達鎬(恩露)▲二組1諸重植(養英)一七秒 2朴錫俊(延曾)3金甲龍(東明)

【男子四年生百米】▲一組1李俊默(梨泰)一四秒八 2崔榮洙(加明) 2李象鉅(協成)▲二組1車壽慶(長薰)一六秒 2朴正植(延曾) 3李泰求(永信)

【女子三年生百米】▲一組1金鎭順(梨泰)一七秒四 2魏貞順(東大門) 3李英宰(同德)▲二組1白玉貞(均明)一七秒八 2鄭仁順(蓮花) 3金貞順(往十里)

【女子四年生百米】▲一組1琴景子(東明)一六秒 2陳成順(華山) 3姜貞淑(和光)▲二組1金榮子(培花)一六秒八 2李春雨(啓星)

【男子一年生五十米】▲一組1林洙業(攻玉)九秒 2韓允洙(梨泰) 3段熙文(西氷庫)▲二組1李禹榮(興培)九秒 2白興善(均明)3李東鉉(曾成)

【男子二年生五十米】▲一組1徐延德(華山)八秒六 2金鍾華(輔仁)3鄭得谷(延曾)▲二組1文榮培(新明)八秒二 2諸斗漢(啓星) 3金石松(培明)

【女子一年生五十米】▲一組1文戊順(培花)九秒四 2金慶淑(東光)3諸貞順(新明)▲二組1金興姬(養英)九秒八 2張貞均(和光) 3崔今玉(華山)

【女子二年生五十米】▲一組1尹順知(均明)一〇秒 2鄭明念(往十里) 3崔英姬(蓮花)▲二組1李弼然(同德)九秒 2姜平淑(東大門) 3韓玉姬(協成)

【男子五年生二百米】▲一組1金元培(加明)三〇秒四2金承煥(攻玉)3鄭道泳(協成)▲二組1車順煥(興培)三一秒六 2李容贊(曾成)3朴壽萬(長薰)

【男子六年生二百米】▲一組1康洛麟(養英)三一秒四 2尹泰淵(輔仁)3洪淳哲(和光)▲二組1鄭都榮(新明)三二秒二 2兪恒濟(東光)3金桂運(恩露)

【女子五年生百米】▲一組1鄭英喜(同德)一五秒 2金貴一(協成) 3高順姬(攻玉)

【女子六年生百米】▲一組1朴景順(培花)一五秒 2孫淑女(啓星) 3崔錫瓊(新明)▲二組1劉明順(輔仁)一六秒 2李龍叔(養英) 3金福順(和光)

【女子四百米繼走】▲一組1同德릴五八秒八(徐順子、金順子、鄭英喜、李飛鶴) 2協成릴(金貴一、黃福順、嚴敬子、金貞淑) 3梨泰院릴(李順女、元榮熙、李順姓、李福順)▲二組1阿峴릴 一分二秒二(李英順、鄭壬淑、金福順、盧基同) 2東明릴(玄今分、李承業、玄東姬、琴景子)3養英릴(金慶雲、崔仁淑、李龍叔、金學洙)

【男子四百米繼走】▲一組1興仁培材릴 五八秒四(金成九、金龍煥、李成雨、彌範山) 2曾成릴(全瀛榮、朴孝喆、秋鐘殷、金仁植) 3長薰릴(林錫天、金泳敏、朴秉瑜、李載英)▲二組1新明릴 五八秒六(崔炳勳、鄭都榮、宋德成、李良福)2恩露릴(金德善、閔亨植、金桂運、金元成) 3啓星릴(金漢奎、金麟元、金元淑、朴鍾憲)

◇午後部

【男子五年生二百米】▲一組1李忠馥(協成)三〇秒 2洪晶鶴(加明) 3朱洙根(攻玉)▲二組1全泳敏(長薰)三二秒 2安承國(興培) 3河壽萬(曾成)

【男子六年生二百米】▲一組1許同會(華山)三〇秒二 2諸重權(養英) 3朴日成(和光)▲二組1金德善(恩露)二九秒二 2崔炳勳(新明) 3金元淑(啓星)

【女子五年生百米】▲一組1權炳禮(同德)一五秒四 2李明伊(西氷庫) 3河金麗(協成)

【女子六年生百米】▲一組1李慶玉(培花)一五秒2韓福順(啓星)3洪榮姬(明星)▲二組1盧基同(和光)一五秒 2李仁順(阿峴)3玄今分(東明)

【男子三年生百米】▲一組1崔燦儀(華山)一六秒二 2丁元在(養英) 3金義成(和光)▲二組1崔振洛(啓星)一六秒 2姜鎭國(恩露) 3洪仁杓(新明)

【男子四年生百米】▲一組1金永俊(永信)一五秒 2諸泰淵(興培) 3金洪基(長薰)▲二組1李建命(三興)一五秒 2鄭太俊(梨泰) 3李炯柱(攻玉)

【女子三年生百米】▲一組1金鍾玉(啓星)一五秒六 2李基桓(明星) 3洪今先(培花)▲二組1池今允(養英)一六秒二 2金良順(阿峴) 3朴永子(和光)

【女子四年生百米】▲一組1李順子(蓮花)一五秒四 2金貞淑(均明) 3李仁淑(往十里)▲二組1李順女(梨泰)一五秒四 2朱孝順(東大門) 3金眞洙(加明)

【男子一年生五十米】▲一組1金世恒(東明)八秒六 2金泳九 3車潤基(華山)▲二組1金長福(東光)八秒六 2李愚哲(新明) 3張燮成(啓星)

【男子二年生五十米】▲一組1李東鉉(三興)八秒六 2金城圭(加明) 3崔仙得(梨泰)▲二組1張鎭弘(長薰)八秒八 2元鎭昌(永信) 3朴明鎬(均明)

【女子一年生五十米】▲一組1崔香子(梨泰)八秒六 2尹海[illegible](同德) 3金笑顔(協成)▲二組1朴用在(蓮花)八秒二 2徐慶子(永信) 3趙福順(均明)

【女子二年生五十米】▲一組1金順童(東明)八秒四2崔金男(和光) 3韓福姬(輔仁)▲二組1柳福鉉(新明)八秒六 2金淑順(培花)3尹順德(東光)

【男子五年生二百米】▲一組1朴潤鳳(輔仁)三〇秒 2姜世熙(華山) 3黃金出(東明)▲二組1金元成(恩露)三〇秒八 2張柱奎(明星) 3金致鎰(啓星)

【男子六年生二百米】▲一組1高俊植(梨泰)二九秒 2李相得(攻玉) 3李道淵(協成)▲二組1朴秉瑜(長薰)二九秒 2彌範山(興培) 3成上吉(鍾法)

【女子五年生百米】▲一組1金順分(明星)一五秒四 2金任順(恩露) 3李奉姬(新明)▲二組1金順子(東明)一五秒六 2朴培玉(阿峴) 3崔仁淑(養英)

【女子六年生百米】▲一組1李福順(梨泰)一四秒六2嚴敬子(協成) 3姜貞淑(加明)

【男子三年生百米】▲一組1李容萬(加明)一六秒 2朴基業(協成) 3崔錫謙(梨泰)▲二組1朴壽龍(曾成)一五秒二 2李基正(鍾法) 3全永燮(興培)

【男子四年生百米】▲一組1孫榮泰(和光)一五秒 2安洙鳳(輔仁) 3朴吳龍(延曾)▲二組1方基煥(啓星)一五秒 2金基泰(新明)3李弼禮(明星)

【女子三年生百米】▲一組1金甘女(協成)一六秒 2金基淑(同德) 3金點任(梨泰)▲二組1吳世芬(蓮花)一六秒六 2林惠貞(均明) 3梁龍分(永信)

【女子四年生百米】▲一組1梁香秀(培花)一六秒 2李英喜(啓星) 3池福姬(新明)▲二組1全奉玉(阿峴)一五秒四2崔壽全(華山)3崔順伊(延曾)

【男子一年生五十米】▲一組1金睒圭(協成)九秒2朴鎭泰(西氷庫) 3池相基(梨泰)▲二組1李泰臣(興培)九秒 2許哲(曾成)3宋壽天(均明)

【男子二年生五十米】▲一組1李壽泰(啓星)八秒 2李英俊(恩露) 3金大變(新明)▲二組1朴鍾相(東明)八秒六 2孟祐(和光) 3朴池壽(延曾)

【女子一年生五十米】▲一組1金漢女(啓星)八秒八 2李命洙(培明) 3金興順(培花)▲二組1金福姻(華山)九秒四 2李成順(阿峴) 3金貞姬(東明)

【女子二年生五十米】▲一組1崔明子(同德)八秒四 2李復順(梨泰) 3金貞演(加明)▲二組1崔凡淑(永信)九秒二 2崔玉禮(蓮花) 3安三女(往十里)

【女子四百米繼走】▲一組1蓮花峰릴六四秒四(李點仁 李點順 李順子 徐貞順) 2永信릴(崔春瑜 李淑榮 金濟在 李淑鉉) 3往十里릴(李仁淑 任銀姙 禹聖玉 鄭福女)▲二組1培花릴六一秒(朴景順 李俊男、金東漢、李慶玉) 2明星릴(崔敬姬、金吉順、金順分、鄭任順)3啓星릴(南英子、青慶順、孫淑女、韓福順)

【男子四百米繼走】▲一組1協成릴五六秒六(李東憲、李道淵、李忠馥)2加明릴(吳麟稷、崔鍾國、洪晶鶴、盧承杓、金元中) 3梨泰院릴(高俊植、李俊默、池泰均、鄭鍾湧)▲二組1輔仁릴 五八秒(金在、安洙昶、朴潤鳳、宋在赫) 2和光릴(宋辰儀 朴日成 卓夏榮 安康雲) 3養英릴(文石俊、李弘基 康洛麟 諸重權)

第七回 全朝鮮中等籠球大會

日時 六月四、五兩日間
場所 新村町延專籠球場
參加申請 五月廿八日까지 出場멤버-十名과 監督、코-치를明記하야 提出할事 ◇對陣決定은 廿九日正午에 主催側에서行함

主催 延禧專門學校　後援 朝鮮日報社

東洋서發明된世界的名藥
부라오銀 겐고-루
新學說과實際效果가꼭맛는醫師專門藥

림질 · 근치약

어째지금까지에는 속히낫지안엇든가

그것은 림질을 百發百中으로곳치는약이 적엇든까닭이며 또한 여러분께서는 正當한치료법을 선택치못한때문입니다。즉림질을 근치식히시라면 무엇보다도 먼저 뇨도조직심부(尿道組織深部)에 뿌리백혀잇는 림균을 죽여야만되나니 이런 병원균을그대로두어서는 아모리 오래동안 고생을해가면서 치료를하여도 드디여 고질이될뿐이지 조곰도낫지안는것입니다

먹는 약으로는 절대로 낫지안는다

림질의병원균이 어데잇는가를 아신이상 바로 그곳을 도려내듯이 곳치서야하겟는데 흔히 지금까지에는 재래의습관으로 림질도 먹는약으로 낫겟지하시고 내복약(內服藥)을 상복하시나 여러분이 이미경험하신바와가티 조곰도 낫지안코 늘재발되시고 게시지안슴니가? 이것은 아모리조타는 內服藥일지라도 뇨도심부에 뿌리백힌 림균을 죽일만한 살균력(殺菌力)이 업는까닭에 그런것입니다 더구나 위장(胃腸)을경유하야 속병을남겨주면서 그약기운은 몸시약해가지고서 오줌에 석겨서 그곳을 지나게되는만큼 낫지안는것도 무리가 아닐것입니다 그러면 엇재면 조홀가?

속속드리뿌리백힌 림균을곳죽이는약

즉 세계각국의 치림계에서고롱중이된 직접환부치료약으로써 강력한 살균력을가진 『부라오銀 겐고-루』로 곳치시면 무슨약보다도 단시일안에 근치(根治)되는약입니다 더구나 의사전문약이지만 사용법이 간편함으로 조곰도 염려업시 일반 자택에서도 간단히 근치되는약으로써 림질의병확근(즉 남녀의국부속에서 활동하고잇는 림질균)을 도려내듯이 모조리 뿌리빼버려서 그러케심하든 고롱도 곳개이고 림균으로말미아마 생긴 상처가 곳앙물며 부은곳과전물는곳을 다스려서 단시일안에 오줌이말거지며 근치되어버립니다 또한 부라오銀겐고-루의치료법은 최신학설에 적합된약인만큼 그민속한치료효과는 물론이려니와 그특증은 림균의 성질을 푹푹집어내듯이 치료방법이 강구되어잇스니 『겐고-루』만이 가지고잇는 一重絶對根治療法이 그것입니다 즉 아모리 고질이된 만성림질 또는 절난주후의 급성림질환자라도 本劑의一號를 쓰시고 二號를 계속하시면 단시일안에 근치되어버립니다 그러므로 本劑가림질균의특증에따라서 약이 달너가는 리상적 치료제라고 세계의학계에서 공롱중이밧는것도 무리가 아닐줄밋습니다

약가는 同一하나 一號(남자용)二號(남자용)三號(부인용)의구별이잇스며 普及藥一圓九十錢 五十瓦入(十七日量)…三圓八十錢 一五瓦入(卅五日量)…七圓이오니 속히 병고에서 버서나십시요 주문하시면 송료도주저마시고 東京市芝區通新町十三ノ一總代理店 河原商店(振替東京三五〇一九番)으로 주문하시면송료四十七錢을부담하고 대금인환으로도 송약해드립니다

文獻進呈　日本製藥合名會社製品

약한방울로 단二分間에
효과가낫타나는 약이니
림상치료에는 물론이요
자택에서도 단시일안에
손쉽게근치되는약입니다

K—153

精力.體力.氣力을旺盛케함

世界的男性호루몬劑

男性 ホルモン 호루몬

アンドロスチン 안도로스칭

(睾丸호루몬테스토스테론外에雄性生殖腺中의全有効成分을包含함)

單一成分으로된男性호르몬劑와달라男性生殖腺中의호르몬及모든有効成分을含有하고且力價가一定함으로治療的効力이適確하다 注射液A 水溶性成分을含有함 注射液B 脂溶性成分을含有함 錠劑 右兩成分을包含함 內服用錠劑로顯著히其作用을發揮함은本劑의特色이다

精力減退 體力減退 精神力衰退 生殖器衰弱 疲勞倦怠感 性的神經衰弱 高血壓・糖尿病・眼精疲勞 早老症其他老衰現象의豫防及心身의衰退에伴한諸障害에適用함

實驗報告는大阪市東區瓦町三和ビルヂング瑞西バーゼル化學工業會社日本學術部에서郵呈

【定價】錠劑三十錠入金三圓八十錢・百錠入金拾一圓五十錢・二百五十錠入金二十五圓 外に注射液大管入及五十管入あり

日本總代理店 發賣元 株式會社武田長兵衛商店 特約店 東京市小西新・鳥居・三共

全國有名藥店百貨店藥品部에有함

12—15

急告 謝恩奉仕大賣出

◎無代奉仕品內譯 (1)註文高五十圓以上の時紳士用背廣(三揃)一着宛 (2)註文高三十圓以上ナル時ヘ金張眼鏡(希望通リ) (3)註文高十圓以上ナル時ロイド眼鏡又ハ萬年筆 (4)奉仕品不要ノ方ニハ一割引付 ★賣出個數三萬個限リ品切レ無イ內早ク

請求次第無代進呈 新型錄出來

市價三分ノ一(某外國商館融資處分品引受整理)

★御註文に際して ▲代金引換註文ハ內金トシテ註文高ノ三割以上ヲ込ミ方ニ限リ取扱ヒ內金拂ナキ代引註文ハ絕對ニオ斷 ▲前金註文ハ送料不要代引註文主ガ金四十錢負擔 ▲送金方法ハ小爲替又ハ振替東京八二四五四番ヘ御送金ヲ願ヒマス

◇十五ヶ年保險證付

正十八金側 高級腕卷時計 (8型)

十五石	(市價七十円)	三八・〇〇
十五石	(市價八十五円)	四〇・〇〇
十五石	(市價九十六円)	五五・〇〇
十五石	(市價九十八円)	六八・〇〇

クロム側ウオルサム懷中 (米國製クサリ・メタル付) (16型)

イ	七石	(市價廿二円)	只ノ	[illegible]・三〇
ロ	七石	(市價卅二円)	〃	一九・七〇
ハ	七石	(市價卅九円)	〃	一一・五〇
ニ	十五石	(市價四十五円)	〃	一五・七〇
ホ	十五石	(市價五十二円)	〃	二一・五〇
ヘ	十五石	(市價六十二円)	〃	二七・八〇
ト	十七石	(市價七十五円)	〃	三六・〇〇
チ	十七石	(市價八十円)	〃	五〇・〇〇
リ	十七石	(市價九十円)	〃	六五・〇〇

クロム側懷中 六圓以上タバン (16型)

イ	七石	(市價八円)	只ノ	二・三〇
ロ	七石	(市價十六円)	〃	三・二〇
ハ	七石	(市價廿三円)	〃	[illegible]・四〇
ニ	七石	(市價廿八円)	〃	六・五〇
ホ	十五石	(市價卅六円)	〃	九・五〇
ヘ	十五石	(市價卅九円)	〃	一二・五〇

クロム側腕卷 (舶來腕皮付)

型					
(11型)	イ	七石	(市價九円)	只ノ	二・三〇
(11型)	ロ	七石	(市價十三円)	〃	三・九〇
(11型)	ハ	十五石	(市價十五円)	〃	五・八〇
10型	イ	七石	(市價十三円)	只ノ	四・三〇
10型	ロ	七石	(市價十七円)	〃	六・五〇
10型	ハ	十五石	(市價廿三円)	〃	七・八〇
(9型)	イ	七石	(市價十九円)	只ノ	五・八〇
(9型)	ロ	七石	(市價廿三円)	〃	七・九〇
(9型)	ハ	十五石	(市價廿九円)	〃	一二・〇〇
(8型)	イ	七石	(市價十八円)	只ノ	六・二〇
(8型)	ロ	七石	(市價廿一円)	〃	九・八〇
(8型)	ハ	十五石	(市價三十円)	〃	一四・〇〇

十八金HK腕卷・懷中

型					
(8型)	イ	七石	(市價廿九円)	只ノ	七・八〇
(8型)	ロ	七石	(市價卅八円)	〃	九・八〇
(8型)	ハ	十五石	(市價四十九円)	〃	一二・五〇
16	イ	七石	(市價四十五円)	只	一一・九〇
16	ロ	十五石	(市價六十円)	〃	一四・五〇

いつも正しい安心して買へるセイコーシヤ時計を是非

鐵道省御用の…ウオルサム・エルジン
瑞西高級品の…タバン・シーマー

新型揃

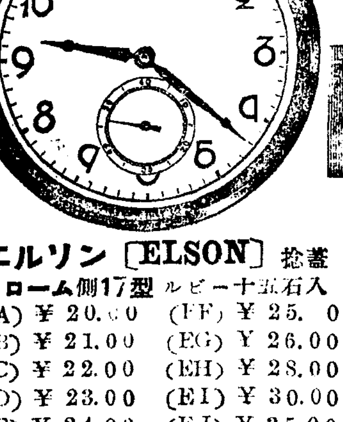

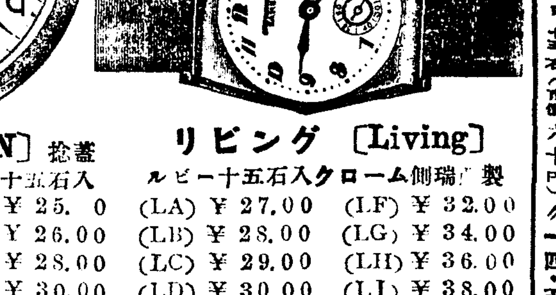

(9型)　三味型

エルソン〔ELSON〕捻蓋 クローム側17型 ルビー十五石入

(EA)	¥20.00	(FF)	¥25.00
(EB)	¥21.00	(EG)	¥26.00
(EC)	¥22.00	(EH)	¥28.00
(ED)	¥23.00	(EI)	¥30.00
(EE)	¥24.00	(EJ)	¥35.00

リビング〔Living〕 ルビー十五石入クローム側瑞西製

(LA)	¥27.00	(LF)	¥32.00
(LB)	¥28.00	(LG)	¥34.00
(LC)	¥29.00	(LH)	¥36.00
(LD)	¥30.00	(LI)	¥38.00
(LE)	¥31.00	(LJ)	¥40.00

Ⓢ 東京市淀橋區上落合二丁目六一〇番地 セイコーシヤ地方時計部 振替東京八二四五四番

軍手製造

이은자리업는軍手

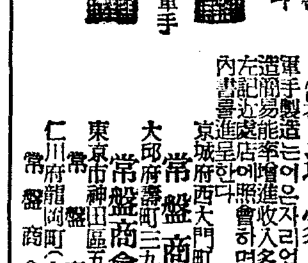

製造家募集
軍手製造는이은자리업는軍手에限한다製造希望者는左記近處店에照會하면無代로軍手製造案內書를進呈한다

京城府西大門町一八四番地 常盤商會京城支店
大邱府壽町三九番地 常盤商會大邱營業所
東京市神田區五軒町九番地 常盤商會本店
仁川府龍岡町(上仁川驛前) 常盤商會仁川營業所

少年 通信社員募集

小學卒業程度 自宅執務可能 高尙、愉快한業務(事務簡易) 月收多大、略歷記入葉書申込次第詳細書無代進呈

和歌山市新內町 昭和通信社

理髮寫眞(會員募集)

世界第一의大都市인 大東京의 最新流行理髮型寫眞會員을募集함、完全하고 最新의尖端을것는 合理的理髮所를經營하시라면 本會員이되여 每月頒布하는 本出版部發行의美術寫眞을꼭備置하시옵소서 營業繁昌을希望하시는분은 至急申込하시오 高一尺八寸幅一尺三寸의 大型美術寫眞 每月一回發行 定價 每月四十錢 但一個年先金 契約者의것은 金三圓六十錢으로割引함 送料十錢 切手一割增

東京市本所區平川橋四丁目八의八號 モダン理髮所研究所出版部

名刺

註文取次店募集 本業副業共好適 切手封入乞照會保證金不要 收入多大、三錢

大邱府三笠町九〇 小川名刺印刷部

訃告

金劍泰令弟小泰君今月十八日午後六時永眠玆以訃告

鰲山邑千亭洞六九 令兄 金劍泰 友人總代 鄭海相

문둥병特効藥

永年이病으로苦生하시는분은今回當研究所에서發賣하는特効藥을一次服用하십시요從來의가튼迷信藥이아니고近代病理化學應用의合法藥이오니安心하시고自宅에서秘密히손쉽게治療할수가잇습니다僅少한服藥으로快癒하는것이눈에보이는듯합니다 申込次第文獻樣秘密送呈합니다

大阪市赤川町七ノ二〇 熱産理化學研究所 振替口座大阪一一二三、四二〇

本社主催 広告講座 (八)

第二講座 ③

今日의廣告實戰

詳細調査할수록好績

日本廣告聯盟常務理事 伊東仙吉

또 配給販賣機構에 對하야 商品이 圓滑히 需要者의 손에가며 製造所로부터 問屋、小賣商、販賣人에게로 그配給이 圓滑하게 되는가 못되는가잘되지못하면 『마네―킨』을 使用한다든가 하여서 直接需要者에게로가는 紹介의方法을 생각해내엇다。

또競爭品의 調査이다 大槪의 物品에는 競爭이잇다 이것을 研究하는것이 必要한데 그競爭品의 資本狀態、宣傳、市場에 잇서서의 位置、그러고 郵便貯金이 얼마나잇스며 所得稅額或은 自動車가 몃臺잇는가하는것까지 여러가지로 調査한다 이러한 여러가지 商品에 對하야 되도록 必要한것을 硏究하며 그를되도록 統計를만드러서 作戰의 資料로한다。

이러한調査는 여러가지方法으로 行하고잇다 例컨대 電話帳을 調査한다든가 官廳에서나오는 年鑑이나 職員錄을 調査한다든가 小賣店等을 利用하는 境遇라든가 廣告에依하야 回答을 밧도록하는方法 또實地로가서 調査하는等 여러가지境遇가잇는데 適當한方法으로 調査를하야 作戰의資料로한다 이러한 基本的調査를 하지안호면 『一時』는 나간다고하야도 失敗한다 또그失敗의 原因을알지못하고 두번세번 失敗를 繰復하게된다。

이러한 調査는 詳細하면 詳細할수록 조흔 成績이 나타난다。이러한일은 廣告를 하기 前에만하는것이 조호냐하면 그러치안코不斷히 하지안호면안된다。世上은 時時刻刻으로 進步되는것임으로 언제든지 한가지생각으로 가든廣告를하여서는 時代에뒤떠러진다 늘사람들의 注意를끌게하며 興味를喚起하여서 物品을 사도록하지안호면안되며 또그에伴하야 손님을維持하여가지안호면안된다。維持하여갈뿐만아니라 또다시 새손님을 開拓하여가는것이 가장큰意味가잇다。近代人은 非常히厭症이 잘나게되어 昨日의손님이 決코今日의 손님이아니다。참으로變하기쉬움으로 이廣告戰에 잇서서는 늘다음의作戰에對하야 準備를하지안호면안되며 늘새計畫을 樹立하는것이 必要한터로 廣告를 繼續하지안호면안된다는것은 말할것도 업다。

그리고 늘一步를 나가는것은 必要하다 百步를나가서는안된다。大阪等地에 地方사람이 가서 心齋橋의 훌륭한商店을보고 故鄕에도라가서 自己商店도 그에倣하야 훌륭히改造하는사람이잇는데그러면손님은덜드러온다 손님이 드러오지안호므로 팔리지안는다。도리혀 昔日의 변변치못하든 店房時代가 景氣가 조왓다는 事實도 잇다。廣告도 너무斬新하게하면안된다。언제든지 一步만나가면 그것이조타。

이러케여러가지 調査를 하여가면 大體 販賣豫想高가 豫測케되고 얼마만한 廣告費를쓰면조호냐함도 생각하게된다。以上이廣告戰을 開始하는데잇서廣告의準備로서의大體이다。

骨子잇는逆想法으로

廣告의 實戰을 開始함에잇서 그에對하야 爲先第一로 考慮할것은 먼첨어떠케 廣告를하겟는가하는것이다。또어떤程度의分量으로할지 或은 어떠한 廣告媒體를 使用할지 新聞이냐 포스터―냐 屋外廣告냐或은 삐라 其他 二、三種을組合하여서 廣告할지 여러가지 方法이잇다 포스터―던지新聞이던지 모든廣告를 하는데第一먼저 考慮하지안호면안될것은 그核心을 決定할것이다核心이라고함은 그를사는사람이 그商品에對하야 가장慾望하고잇는點을 가라치는말이다 商品에對한 最大의 希望條件을 알어내는것이 核心인데 사람에依하야는 여러가지 慾望이잇다 그慾望에 對하야 어떠한 方法을 取하여야 가장조켓는가함을 發見할일이다 그것이 決定되면 그것을 充分히 念頭에둔다 그核心이完全하다고하면 벌서廣告의半分은 成功한것과갓다。그러나 그核心은 갑이싸고 物品이조흔것뿐만아니라 例컨대 뻐라지나 時計 다이야指環等의 奢侈品을사는사람은 價格은 그다지 말하지안는다『이쪽것은 千圓입니다 저쪽것은 五百圓입니다 싼쪽이 經濟的입니다』라고 말하면 손님은 怒한다。이러한 손님에게는 싸다고하는것은第二段의일이요 品質如何가 第一條件이된다。이에反하야 廚房에서쓰는 日用品 實用品은 每日使用되므로 一錢二錢이 틀리면 廚房經濟에 關係되는일이적지안타 좋은物品이 조치못하여도 싼것을산다 物品이조타는것보다도 價格이 싼것이 核心이다 그런대 그核心은그러케 簡單한것은 아니다。

例컨대 한鉛筆이 三色으로 變한다。그것은 使用한結果便利하다는 點을 强調하는 境遇도잇고 이『스토―브』는 燃料가 적게들고 經濟的이라고 說明하는 境遇도잇다 이러케하야 어떤데가 相對方에게 第一힘잇게 反響되는가 또相對方의 希望條件은 무엇인가함을 아러채리고 그것을되도록 强調한다 自己가 말하려는것을 다말하면 結局 特色이업서저서 그廣告는 그만큼 弱하여진다。그러므로 말하고시픈것은 되도록다말하지안코 한가지目的을 强調하는것이 廣告에잇서서는 必要한일이다。例컨대 여거에石鹼이 잇다 그는 毛織物을 洗濯하는데 非常히조타 그래서 毛織物에는 이石鹼이아니면 안된다고 强調한다 그것이 여러사람의 머리에드러가서 만히팔린다음에 다시 이는 硝子類 食器를 닥는데 조타고하야 新需要를 이르킨다 처음부터 食器에조타 毛織類에도조타 硝子에도조타고 하면 特色이업서저서 팔리지안는다

여저서 大槪 核心이보히면 그에對하야 다시 네가지問題가 잇다 廣告에는 여러가지 理論이잇는데 總括하여말하면 맨처음에 무엇을 팔겟는가하는것이다 商品에 對한硏究는 廣告戰을하기前에 必要한데 무엇을 팔것인가하는것은 廣告를하는데잇서 爲先考慮하지안호면안되는일이다。買膽에 잘듯는藥 잘만든衣服을 판다는것만으로는決코 廣告를하는便의 思惟方法은아니다 世間에서 말하겨를 흔히사는사람의 氣分으로팔나든가 사는사람의 氣分으로 쓰(書)라든가 하는데그것만으로는 本格的이아니다。廣告를 硏究하는분은 그러한 方面만을 考究하는것이 아니라 그商品에 依하야 이러나는結果를 爲先考慮하지안호면 안된다。例컨대 胃腸藥은 病을고치는데는 틀림이업다 그러나 그結果는 무엇보다 健康이다。藥을먹는結果는 健康의滿足을 엇기爲하야 사는것이다。그러므로 藥을 파는것이아니라 健康을 파는것과갓다 化粧品은 빗을 히게하는 자료를 파는것이 아니라 그結果인 美를파는것이다 스토―브는 鐵의 器具를 파는것이아니고 그에依하야 주는暖을 파는것이다。時計도 機械를 파는것이아니고 그가示하는 正確한時間을파는것이다。그러면 거기서 그結果의滿足을 聯想시키는方法이廣告의 秘訣이다。『이齒磨는齒를곱게하는 優良品이다』라는것만으로는 아무것도 아니다 『眞珠와가튼 고흔이(齒)』그것은○○齒磨로서……』라고 하면 眞珠와가튼 조흔이(齒)라는것은齒磨를쓰는사람이 希望하는 結果이다。거기에 잇서○○齒磨라고하면 그써(書)잇는廣告文이生生해진다 白髮染으로서도『샛가마케 물드는』으로는 魅力이업다。『優美한黑髮 典雅한 ○○白髮染』이라고하면 逆想法에 依하야 滿足한 結果가聯想된다 卽어떠한 結果가 聯想되는가하는것을 考究하면 스스로 方式에對하야 判斷이 내리게되는것이다 포스터―의揷畵를보아도 스토―브等은 圖案敎科書에그린것부가튼 그림으로는 팔리지안는다 爲先 房안에 어린애가 발거벗고 스토―브아페 서서잇다 그러고 스토―브가 빨가케 反射하면 따뜻한房이 聯想된다 그러고 보면 어떠튼 一家의安泰한房이 聯想된다 스토―브를사겟다는 氣分이난다 또 麥酒의 포스터―도 勞働한뒤에 한잔먹어서 陶然한 表情이 나타나잇스면 보는사람은 自己도 한잔먹구십호게된다。그러한結果를 聯想하도록 考究하지안호면안된다。여기서 이러한描象인것에對하야 注意하지안호면안될것은 너무誇張되기쉬운 點이다。『仁王님가티强하게된다』라고 强하게쓴 强壯劑의 廣告가잇다。實은이지음도 當局으로부터責을바든일이잇는듯한데 너무誇張하면 도리혀 雖가티보힐 念慮가잇다。그點도 注意하지안호면안되며 또 說明을加하지안호면 안될것은 되도록 正直히 科學的으로쓰(書)지안호면안된다。現代의사람은 『이齒磨는 벗이히게되며 眞珠와가티 히게된다』고하여도 어떠튼 그와가티 히게되는가하는것을 認證하지안코는 是認하지안는다。그러므로 『구라부』라든가 ○○齒磨라든가 그他化粧品의 廣告에는여러가지 理論的인말이 씨워잇다。魅力이잇는 圖案이라든가 題目으로 注意를 끌며또 科學的說明으로 그를 是認시키는 方法이 第一效果的이다

長篇小說 어머니 【47】

李箕永 作 鄭玄雄 畵

북촌일경【五】

재달이차차저 인숙이는 모친을 불너올렷다。

모친은 덕근이를 이웃집문인에게 부탁하고 그집에다 밥을 부처먹이게하엿다。

어느날 아침에 인숙이는 징후가 이상해진것을 눈치채고연말상여금과 어덜월급을 탄속에서입원료를 준비해가지고 ○○사립병원의 산부인과에 입주일 동안 입원을하엿다。

그동안에 모친은 빈집을 직히고 간간히 병원을 가보면서 숙희와 이웃사람에게는、인숙이가 동기방학의 휴가를 틈타서 근지지방(近畿地方)으로 전도를 나가잇다고 꾸며내엿다。

그날밤에 인숙은 다행어순산을 하엿다。

모친은 그이튼날 아침에 조반을 먹든길로 병원에를가보고 순산한것을 겨뻐하엿스나 딸이라말을 듯고 섭섭하엿다。그는 그런자석이나마 아들이엿스면 하는 바라는 마음이 업지안헛다。

그래 모친은 간호부가 가리처주는 간난이의 침대로가서다시 진가를아러보라는것처럼、덥흔이불을 떠드러보앗다。

『애기가 치워합니다。더퍼주서요』

『예!아이구 고것…천상어미를 빼 쏘앗구나…』

모친은 간호부에게 전심을 보여라는듯이 이불위로 토닥토닥하며 그의 얼굴을 드려다보고는 딸의 처소로가서 다시、

『그래 몸은 괜찬으냐?』

하고 인숙의 겻흐로 조심스럽게 안는다。

『예!』

인숙은 이불을 쓰고 누엇다가、얼굴을 내노흐며 눈을 떠보인다。

『아이구 순산을 햇다니 다행하다……』

하고、주위를 휘 둘너보다가 간호부의 나간틈을 타서、나직이 부르짓거를

『그러나 저 웬수의 자식을어떠케 한단말이냐、사내도 아니고 계집애를……』

말을 맷추자 그는 잇다러서 한숨을 휘―내쉬인다。

『어머니 걱정마서요―계집애면 어떠코 사내면 어때요!』

인숙은 잠간 눈살을 찝흐렷다

『그러치만 하루 한날 아니고 남의 눈을 어떠케 피한다니?』

『어머니 그걱정은 마시고 애월 오실때 제 만년필하고편지저나 갓다주서요』

『왜 어듸로편지 하게!』

모친은 의심스런듯이 딸의얼굴을 마주 본다。

『아니 쓸 일이 잇서서요』

『그럼 어떠케 할셈이냐―거어히 그러케 할작정이냐?』

『그럼 어떠케 해요』

『후―그보다도 서울 어듸다맥거는것이 낫지 안켓니』

『시굴 뉘집에 맥길데가 잇다구 그러서요―촌은 서굴은 토막나무 끄른자리가태서 더빤하게 드러날대도 그러서요……』

『하건 그도 그러치만……』

모친은 문여는 소리가 나매 간호부가 드러오는것을 보고움질해지며 다시 사색을 고처서 딴청을 썻다。

『언년이 똑어미를닮엇더군!』

『그까지께 아직 누구를 달멋는지 알수 잇서요』

인숙이는 해죽이 우스며 대답하엿다。

모친이 도라간뒤에 인숙이는 눈을 감고 누어서 어린애와자기의 장래를 생각해밧다。

참으로 간난이와 자기의 장래는 어찌 될것인가?

그는 어제밤에몃시간동안 산고를치르든 생각을 하면 지금도 몸서리가 처진다。참으로한고비때에는 금시로 죽을것만갓텃다。유리창문으로 아득하게비치는 별들이 한편으로 몰리고 방안이 빵―빵―도는것에、몸이 건공으로 떠올니가는것가텃다。그때 그는 이것이 저승길을 드러서는가십헛다。

별안간 으드득――소리가 나며 힘이 불끈 쥐여지자、아랫배는 홀쪽하니 뭉텅어가 송도리채 빠저나갓다。――

나케전까지는 원수갓튼 자식이 그러케 나노코보니、실그머니 귀여운 생각이 든다、그런가하니 그는 간여름에 영자의 하든말이 기억킨다。그의 시끌엇던여자가 아이를 날때마다 다시 또하면 개딸년이라고 맹서를 하고서도 그뒤로 또 자식을 배고 날때、또 그런 소리를 하드라는……。

인숙은 그럼생각을 하면서 간난이의 일홈을 지여 보앗다。

『어가 성에 무슨 일홈이 적당할까? 사내가트면 돌님짜로 지어야겟지만 계집애니까 그럴필요도업고――』

인숙은 몃칠동안을 두고궁리한 꼿테 월영(月影)이라고 일홈을 지엿다 창가와 처음만나든날밤에도 달이 밝지안헛든가!인숙은 그생각을하고 잠간얼굴을붉히엿다。

그뒤에 인숙은 모친이 갓다준지필로 간난이의 일홈과 생월생시를 적어서 감추어두엇다

ビタミンB의始祖
オリザニン
最高力價確保・生物學的力價檢定
姙娠産褥授乳時에
包裝 液劑、錠劑、粉末、エキス 注射液、各種
姙娠時……姙娠嘔吐를 豫防하고 또는 이것을解消식히며 胎兒의 發育을 佳良하게합니다 便通을 整調하고 生理的으로 快便을보게만듬니다
産褥時……食慾을 正進식히고 榮養을좋히며 迅速하게 體力을 恢復식힘니다
授乳時……乳汁의分泌를 旺盛하게하며 또한 乳質을 佳良하게만들어줍니다
―詳細說明書送呈―
東京市日本橋區室町 三共株式會社

女性 六月特輯

二十世紀의奇蹟 盲聾啞 三重苦의聖女헬렌켈러女史의生涯
장님이요、벙어리요、귀먹어리라는三重의不具者로서어떠케大學을마치고게다가世界各國語에通達하야講演으로著書로世界女性文化向上에偉功을싸아聖女라는稱讚을밧게되엿나、피는눈물나는그의生涯의記錄을읽으라
懸賞當選者發表 常識試驗問題로 지난번本誌五月號에 發表햇든것입니다
■金鷄納(隨筆)……白信愛 信愛氏의珠玉가튼隨筆입니다
어머니의마음(女性讀本) 金炯元
五月端午名節의由來 車相瓚
世界的女傑의懺悔記
◆印度女詩人 싸로지니・나이두女史 懺悔記
◆蘇聯女大使 코론타이女史 懺悔記
◆英國前大臣 몬드필드女史 懺悔記
詩歌
파랑새 金達鎭
知己・懷人……碧城
여름들을가면……극아
制服을벗은新職業女性
▲戀愛도結婚도다실슴니다……和信百貨店員 金順禮
▲나이팅겔이되고섭흡니다……世專病院看護員 鄭恩珠
▲사랑과善으로싸호렵니다……中央幼稚園保姆 洪福點
▲朝鮮美人이업는原因은……女王美容院美容師 李寶培
▲엉뚱한짓이라꾸지람마세요……朝陽幼稚園保姆 尹玉順
▲아직은數字만練習합니다……漢城銀行事務員 沈在順
發賣中
映畵와生活 林蔚用
十年秘密吐說 申鼎言
兒童과玩具 徐恩淑
家庭讀本
◇初夏의婦人衛生……張文卿
◇初夏의野菜料理……金惠淑
◇婦人女學生外出服……任貞赫
◇얼굴희게하는秘法……吳淑根
◇핸드백만드는妙法……金光芝
音樂鑑賞講座 金管
現代文明과女性 仁主
六月創作特輯
꼬스모스핀庭園(終篇) 李泰俊
短篇小說 港口로가는길……姜鷺鄕
中篇小說 停車場近處……蔡萬植
短篇小說 사월이……盧天命

畵報 新綠・標童・波紋은퍼지고。빨래는散策경。古宮에핏컨여름。뒤진季節・타붓배。郊外로・말이 업서도조흔時間
家庭太平記(宋今璇氏宅) 一記者

聲樂家 鄭勳謨論(女流人物評) 李善熙
蔣介石과宋美齡의로맨스 又夢生
京城各女學校女先生評判記 淑明篇(1)
■알어둡세다 ■內外珍聞 ■女性界消息 ■挿畵・컷…鄭玄雄 ■表紙畵……安夕影
定價二十錢 (送料二錢) 振替京城 五八七八番
朝鮮日報社出版部發行